

제 18 기

JT저축은행 결산현황

2023년 1월 1일 ~ 2023년 12월 31일



본 『제18기 JT저축은행 결산현황(2023년 1월 1일~2023년 12월 31일)』은 상호저축은행업감독규정 제42조에 의하여 JT저축은행 전 영업점에 결산일로부터 2년 이상 비치 공시합니다.

본 자료는 당 저축은행 홈페이지(www.jt-bank.co.kr)에도 공시됩니다.

1

일반현황

- 01 선언문
- 02 경영방침
- 03 연혁
- 04 조직
- 05 임직원수
- 06 임원현황
- 07 동일계열회사
- 08 자본금
- 09 주요주주현황
- 10 배당

2

경영실적

- 11 개요
- 12 자금조달 및 운용현황
- 13 부문별 수지상황
- 14 자본적정성지표
- 15 자산건전성지표
- 16 수익성지표
- 17 유동성지표
- 18 생산성지표
- 19 기타지표

3

재무상황

- 20 개요
- 21 대출금운용
- 22 유가증권투자 및 운용현황
- 23 예수금현황
- 24 대손상각 및 대손충당금
- 25 부실 및 고정이하분류여신
- 26 주식거래
- 27 비업무용부동산보유현황
- 27-1 겸영업무취급현황

4

위험관리

- 28 위험관리

5

기타경영현황

- 29 자회사경영실적
- 30 여,수신 금리현황 및 결정체계
- 31 타금융기관과의 거래내역
- 32 준법감시인 제도
- 33 내부통제
- 34 기관경고 및 임원문책사항
- 34-1 민원발생건수
- 34-2 금융소비자보호 실태평가 결과
- 35 수시공시사항
- 36 직원대출잔액
- 37 대주주 및 임원과의 거래내역
- 38 대주주 발행주식취득 현황
- 39 주식매수선택권 부여 내용
- 40 상품이용시 유의사항 통보
- 41 수수료
- 42 주요용어설명

6

재무제표

- 43 감사보고서
- 44 재무상태표
- 45 손익계산서
- 46 자본변동표
- 47 이익잉여금(결손금)처분(처리)계산서
- 48 현금흐름표
- 49 주식사항
- 50 연결감사보고서
- 51 연결재무상태표
- 52 연결손익계산서
- 53 연결자본변동표
- 54 연결이익잉여금(결손금)처분계산서
- 55 연결현금흐름표
- 56 연결재무제표주석사항

<요약공시>

- 1 영업개황
- 2 재무현황
- 3 손익현황
- 4 기타

01. 선언문

금융을 따뜻하게 고객을 행복하게!

JT저축은행을 이용해주시는 고객 여러분께 진심으로 감사의 말씀을 드립니다.

2006년 설립된 JT저축은행은 2015년 1월 아시아 글로벌 종합금융그룹 J 트러스트 그룹의 계열사로 새롭게 출발하였습니다.

J 트러스트 그룹은 동경증권거래소의 상장회사이며 일본, 대한민국, 인도네시아, 캄보디아, 싱가포르, 몽고 등에서 금융업을 영위하는 글로벌 금융그룹사입니다. 특히 인도네시아와 캄보디아에서는 상업은행인 “J트러스트뱅크”와 “J트러스트 로열 뱅크”, 한국에서는 “JT저축은행”과 “JT친애저축은행”을 통하여 다양한 금융서비스를 제공하고 있습니다.

JT저축은행은 지역 내 소상공인과 서민 고객 지원을 위한 중금리 신용대출 및 기업금융을 통한 균형 잡힌 포트폴리오를 기반으로 2023년 12월 말 기준 총 자산 2조 319억원을 달성하였습니다. 아울러 장애인 국가대표 선수 지원, 아동학대예방캠페인, 지역 내 소상공인 지원 프로그램 등 다양한 ESG활동을 통해 더 나은 미래를 만들고자 노력하고 있습니다.

최근 급변하는 금융 환경에서도 혁신 금융 서비스 제휴를 강화하고 있으며, 자체 모바일 앱을 통해서 당행의 상품 및 서비스를 비대면으로 이용할 수 있도록 하여 고객 편의 증진과 디지털 혁신에도 노력하고 있습니다.

JT저축은행의 전 임직원은 지역주민 여러분과 중소기업 고객님께 믿음과 신뢰를 받는 금융회사가 될 수 있도록 더욱 최선을 다하겠습니다.

JT저축은행 주식회사
대표이사 박중용



본 공시자료는 금융감독원 및 저축은행중앙회에 의하여 그 정확성 및 적정성 여부에 대한 검토 또는 확인이 이루어지지 않았음을 알려 드립니다.

본 공시자료의 작성은 상호저축은행업 감독규정 제42조의 규정에 따라 작성되었으며, 저희 저축은행의 경영전반에 대한 진실한 내용을 담고 있습니다.

02. 경영방침

고객의 마음을 이해하는 따뜻한 JT 혁신경영, 가치창조로 앞서가는 은행

JT의 가치

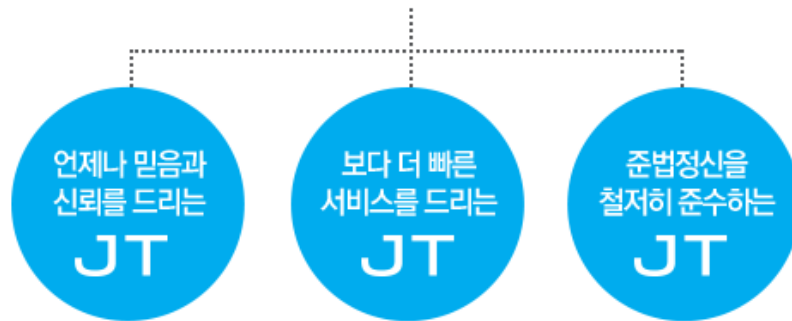

경영이념

- 고객을 위해, 지역 사회를 위해, 우리 자신을 위해, 언제나 신속하고 성실하게 업무를 수행하며 끊임없는 도전으로 한국의 미래를 창조합니다.

행동규범

- 법률, 시행령, 규정, 사규의 엄격 준수
- 따뜻한 마음으로 고객응대에 임하며, 항상 성실할 것
- 평가는 실적을 전제로 하되 항상 공평할 것
- 관행 및 관습에 구애 없이 항상 개선해 나갈 것
- 남에게 미루지 않으며, 항상 당사자의 자세로 임할 것
- 항상 진지한 자세로 일할 것
- 각 부서의 조직체제는 단순하고 명료할 것

행동이념

- 공정하고 성실하게 은행을 경영하겠습니다.
- 언제나 컴플라이언스를 철저히 준수합니다.
- 항상 혁신지향적 가치창조에 힘씁니다.
- 우리 저축은행의 독자성을 중시합니다.
- 고객의 사랑과 신뢰를 받는 저축은행이 되도록 노력합니다.
- 감사의 마음을 잊지 않습니다.

03. 연혁

(2023년12월말 기준)

일 시		연 혁
2006년	12월	재정경제부 설립 승인(자본금 5,000만원)
2007년	1월	조제형 대표이사 선임
	3월	자본금증자 110억6,400만원 (총자본금액 111억1,400만원)
		금감원 영업인가 영업개시
	5월	자본금증자 63억5,900만원 (총자본금액 174억7,300만원)
		금감원 지점설치 인가 (순천, 광양, 광주)
		순천, 광양, 광주지점 개점
7월	자본금증자 105억5,100만원 (총자본금액 280억2,400만원)	
	금감원 지점설치 인가 (목포, 서광주) 목포, 서광주지점 개점	
2008년	2월	Standard Chartered NEA Ltd, 예아름상호저축은행 지분 100%인수 박현 대표이사 선임
	4월	상호변경(한국스탠다드차타드상호저축은행)
	7월	자본금증자 50억4,000만원 (총자본금액 330억6,400만원)
	9월	자본금증자 54억 2,000만원 (총자본금액 384억 8,400만원)
	11월	자본금증자 160억 (총자본금액 544억 8,400만원)
	12월	자본금증자 320억 (총자본금액 864억 8,400만원)
2009년	3월	여신전문출장소 설치 인가 (부평, 의정부, 안산)
	4월	안산, 부평 여신전문출장소 개점
	5월	강명주 대표이사 선임
	6월	한국스탠다드차타드 금융지주 주식회사 설립 의정부여신전문출장소 개점
	10월	자본금증자 135억원 (총자본금액 999억8,400만원)
2010년	4월	광양, 서광주지점을 순천, 광주지점으로 통합
	8월	안산여신전문출장소 안양 이전(안양여신전문출장소)
	9월	상호변경(한국스탠다드차타드저축은행)
2011년	11월	부평여신전문출장소 부천 이전(부천여신전문출장소)
2012년	7월	정영석 대표이사 선임
2013년	2월	의정부여신전문출장소 폐쇄
	4월	부천여신전문출장소 폐쇄
	7월	순천, 광주 지점을 광주지점으로 통합
2015년	1월	금융위원회의 승인을 받아 J Trust Co., Ltd. 지분 100%인수 상호변경(제이티저축은행 주식회사)
	3월	최성욱 대표이사 선임
2018년	12월	안양여신전문출장소 폐쇄
2023년	1월	박중용 대표이사 선임

04. 조직

(1) 조직도

(2024년 3월 5일 현재)

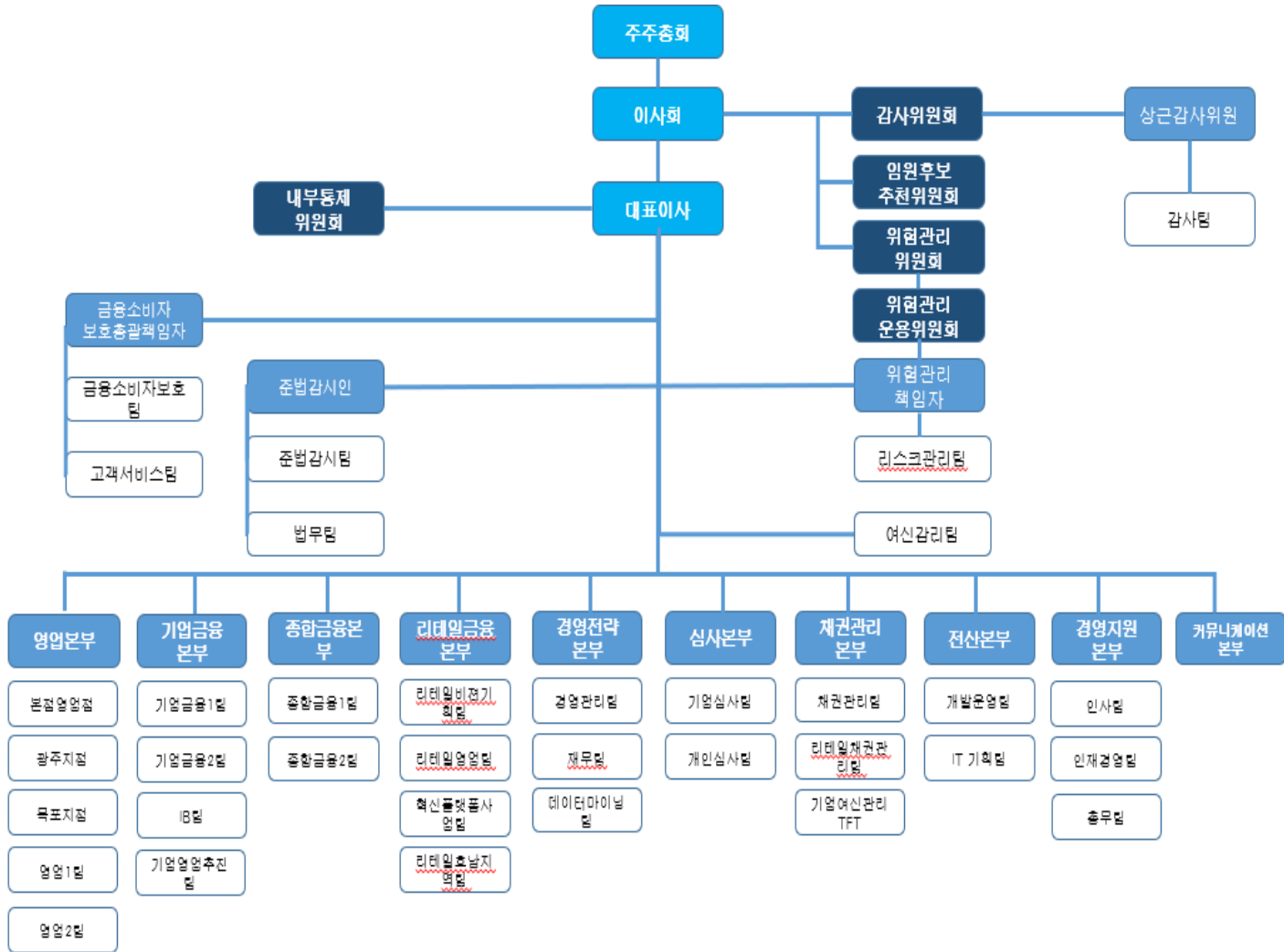

(2) 영업점 및 자동화기기

제18기말 : 2023년 12월말 현재

영업점			자동화기기		
지점	출장소	계	CD	ATM	기타
3	-	3	-	-	-

1. 일반현황

05. 임직원수

제18기말(금기) : 2023년 12월말
제18기3분기말(직전분기) : 2023년 09월말
(단위 : 명)

* 직전분기 대비

구 분		제18기말 (금기)	제18기 3분기말 (직전분기)
임 원	상 근	6	6
	비상근 (사외이사포함)	5	5
일반직원	정규	186	178
	비정규	10	19
계		207	208

06. 임원현황

제18기말 : 2023년 12월말 현재

구 분	성 명	직 명	담당업무 또는 주된 직업
상근임원	박중용	대표이사	업무 총괄
	조욱현	상근감사위원	감사 총괄, 이사회, 감사위원회
	와타나베 타카시	전무	이사회
	조학래	이사	경영지원 총괄
	홍신표	준법감시인	내부통제 총괄, 금융소비자보호 총괄
	조원일	위험관리책임자	위험관리 업무 책임자
사외이사	박상주	사외이사	이사회, 감사위원회, 임원후보추천위원회
	손인수	사외이사	이사회, 감사위원회, 임원후보추천위원회
	최필성	사외이사	이사회, 위험관리위원회
	곽원곤	사외이사	이사회, 위험관리위원회
사외이사가 아닌 비상근이사	차동구	비상무이사	회사의 중대사안에 대한 협의

1. 일반현황

07. 동일계열회사 (1)

제18기말(금기) : 2023년 12월말 현재

(단위: 억원, 주, %)

회사 유형	법인명	업종	주소	임원현황		주주현황		관련 법규
				직위	성명	성명	지분율	
상장	J트러스트(주)	기타 금융업	도쿄도 시부야구 에비스 4초메 20번 3호	대표이사	후지사와 노부요시	NLHD(주)	24.09	상호저축은행법 시행령 제30조 제2항 5호
				부사장	치바 노부이쿠			
				상무이사	아다치 노비루			
				상무이사	아츠타 류이치			
				상무이사	이즈미 노부히코	후지사와 노부요시	7.8	
				이사	가네마루 마사아키			
				사외이사	하타타니 츠요시	KSD-KB	4.23	
				사외이사	나토리 토시아			
				사외이사	후쿠다 스스무			
				사외이사	호시 바킨지	재팬포켓(주)	2.07	
				감사	야마네 히데키			
				감사	우에다 오사무			
				감사	이가리 미노루			
감사	고지마 타카야키							
비상장	(주)일본보증	금융업	도쿄도 시부야구 에비스 4초메 20번 3호	대표이사	마루야마 다케노부	J트러스트(주)	100.0	
				이사	가네마루 마사아키			
				이사	오이카와 쇼ومی			
				이사	다카하시 히로유키			
				이사	아사쿠라 히데오			
				감사	구로다 가즈노리			
비상장	파르티르 채권회수(주)	채권매입 회수업	도쿄도 시나가와구 니시고탄다 7초메 17번 3호	대표이사	아사쿠라 히데오	J트러스트(주)	99.9	
				상무이사	마츠카와 나오키			
				이사	후쿠이 타츠야	S파이낸스	0.1	
				감사	야마네 히데키			

1. 일반현황

07. 동일계열회사 (2)

제18기말(금기) : 2023년 12월말 현재

(단위: 억원, 주, %)

회사 유형	법인명	업종	주소	임원현황		주주현황		관련 법규
				직위	성명	성명	지분율	
비상장	J그라운드 주식회사	부동산사업	도쿄도 시부야구 에비스 4초메 20번 3호	대표이사	후지와라 오사무	J트러스트(주)	100.0	상호저축은행법 시행령 제30 조 제2항 5호
				이사	미즈코시 리키야			
				이사	아츠다 류이치			
				이사	후지사와 다카유키			
				감사	쿠로다 카즈노리			
비상장	J트러스트글로벌증권 주식회사	금융상품거래업	도쿄도 시부야구 에비스 4초메 20번 3호	회장	후지사와 노부요시	J트러스트(주)	99.9	
				대표이사	야다 코이치			
				상임감사	다나카 마사유키			
				이사	미소노우 이사오			
				이사	와타나베 칸지			
				이사	이즈미 노부히코	S 파이낸스	0.1	
				비상근감사	나카바리 노부히토			
				비상근감사	오치 다카코			
비상장	합동회사 파르티르원	익명조합사업	도쿄도 시부야구 에비스 4초메 20번 3호	직무 집행자	무라타 노리아키	(주)일본보증	100.0	
비상장	(주) 리버럴에셋	채권매입사업	도쿄도 시부야구 에비스 4초메 20번 3호	대표이사	무라타 노리아키	(주)일본보증	100.0	
비상장	합동회사 파르티르	익명조합사업	도쿄도 시부야구 에비스 4초메 20번 3호	직무 집행자	오다 카츠유키	J트러스트(주)	100.0	
비상장	NL벨류캐피탈(주)	투자업	도쿄도 시부야구 에비스 4초메 20번 3호	대표이사	니시카와 유키히로	J트러스트(주)	100.0	
비상장	TA자산관리대부(주)	채권매입, 관리 회수업	서울특별시 강남구 테헤란로 441	회장	차동구	J트러스트(주)	100.0	
				대표이사	타마키 타다시			
				이사	김홍열			
				감사	유성렬			
비상장	MIRAI 주식회사	신용카드사업	도쿄도 고토구 키바 2초메 17번 16호	대표이사	에비하라 아키유키	J트러스트(주)	100.0	
				이사	구보 히로아키			
				이사	혼조 코이치로			
				감사	쇼하라 마사키			

1. 일반현황

07. 동일계열회사 (3)

제18기말(금기) : 2023년 12월말 현재

(단위: 억원, 주, %)

회사 유형	법인명	업종	주소	임원현황		주주현황		관련 법규
				직위	성명	성명	지분율	
비상장	PT JTRUST CONSULTING INDONESIA	컨설팅업	Gedung Sahid Sudirman Centre, Lt.33 Jl. Jendral Sudirman No.86, Jakarta Pusat	대표이사	이케다 타케시	J트러스트(주)	96.0	상호저축은행법 시행령 제30 조 제2항 5호
				이사	나가하마 료			
				이사	니시우치 코스케	J Sync	4.0	
				감사	손창현			
비상장	J Trust Royal Bank Plc.	은행업	Royal Railway Building No. 10, Russian Federation Blvd, Sangkat Srah Chak, Khan Doun Penh, Phnom Penh, Cambodia.	대표이사	묘친 토오루	J트러스트(주)	55.0	
				이사	구로카와 마코토			
				이사	아츠타 류이치			
				이사	하토모토 토오루			
				이사	Neak Oknha Meng Kith	Royal Group Finance Co. Ltd.	45.0	
				이사	William Mark Hanna			
				이사	Simon John Perkins			
				사외이사	Paul Carey Clements			
사외이사	Seka Hep							
비상장	J TRUST ASIA PTE.LTD.	투자업	20 Collyer Quay # 06-01 Singapore 049319	대표이사	후지사와 노부요시	J트러스트(주)	90.68	
				이사	미요시 타케히로			
				이사	아다치 노비루	TA자산관리대부(주)	9.32	
				이사	치바 노부이쿠			
비상장	(주)UNITED PRODUCTIONS	영상제작사업, 유료 직업 소개사업, 무료 직업 소개사업, 노동자 파견사업	도쿄도 시부야구 히가시 3초메 16번 3호	대표이사	모리타 아츠시	(주)KeyHolder	100.0	
				이사	시미즈 타카시			
				이사	시바노 코헤이			
				이사	시마다 겐타로			
				이사	이노마타 테츠야			
				감사	구리오카 토시아키			

1. 일반현황

07. 동일계열회사 (4)

제18기말(금기) : 2023년 12월말 현재

(단위: 억원, 주, %)

회사 유형	법인명	업종	주소	임원현황		주주현황		관련 법규
				직위	성명	성명	지 분 율	
비상장	PT JTRUST INVESTMENTS INDONESIA	부동산 관련사업	Gedung Sahid Sudirman Centre, Lt.36 Jl. Jendral Sudirman No.86, Jakarta Pusat	대표이사	쿠스바에 요시히코	J트러스트(주)	38.57	상호저축 은행법 시행령 제30 조 제2항 5호
				이사	다카야마 토모히데	J TRUST ASIA PTE. LTD.	61.33	
				이사장	치바 노부이쿠	DIDIE W. SOEWONDHO	0.1	
상장	PT Bank JTrust Indonesia Tbk.	은행업	Gedung Sahid Sudirman Centre, Lt.33 Jl. Jendral Sudirman No.86, Jakarta Pusat	대표이사	후카다이 리츠오	J트러스트(주)	74.16	
				대표이사	아다치 노비루			
				부사장	고바야시 마사요시			
				이사	Benny Siswanto	JTRUST ASIA PTE.LTD.	19.32	
				이사	Felix Istyo no Hartadi Tiono			
				이사	Helmi A.Hidayat			
				이사	Iwan Nataliputra	SAMURAI CAPITAL MANAGEMENT NO.2 LIMITED LIABILITY COMPANY	2.67	
				이사	R.Djoko Prayitno			
				이사	Widjaja Hendra	PT JTRUST INVESTMENTS INDONESIA	2.28	
				이사	조원준			
비상장	J Trust Credit NBF	대부업	몽골국 울란바토르시 스후바탈구 1초메 자미양군스트리트 18 '더 다운타운'빌딩 302, 303	대표이사	츠지 슈헤이	JTRUST ASIA PTE. LTD.	100.0	
				이사	BATSAIKHAN MUNKHTUYA			
				감사	니시카와 유키히로			

1. 일반현황

07. 동일계열회사 (5)

제18기말(금기) : 2023년 12월말 현재

(단위: 억원, 주, %)

회사 유형	법인명	업종	주소	임원현황		주주현황		관련 법규
				직위	성명	성명	지 분 율	
비상장	주식회사 Gro- bels	부동산업	도쿄도 시나가와구 니시고탄 다 7초메 17번 3호	회장	후지사와 노부요시	J트러스트(주)	99.9	상호저축 은행법 시행령 제30 조 제2항 5호
				대표이사	후지타 켄이치			
				부사장	오카 가쓰			
				감사	우에노 세이지	S파이낸스	0.1	
				감사	쿠로도리 히로시			
				감사	타나베 에이지			
				전무이사	이다 미츠하루			
				이사	아마노 코오시			
				이사	오오모리 오사무			
비상장	PT TURN AROUND ASSET INDONESIA	채권매수 회수업	Gedung Sahid Sudirman Centre, Lt.35 Jl. Jendral Sudirman No.86, Jakarta Pusat	대표이사	타마키 타다시	TA자산관리 대부(주)	99.98	
				이사	조위형	PT JTRUST CONSULTIN G INDONESIA	0.02	
				이사	다케오카 다카시			
				이사	손창현			
비상장	(주)FA Project	엔터테인 먼트 기획, 개발, 제작	도쿄도 시부야구 히가시3초 메 16번 3호	대표이사	하야시 유우키	(주)KeyHolder	100.0	
				이사	오이데 유시			
				이사	나가이 오사미			
				이사	가츠 켄지			
				감사	구리오카 토시아키			
비상장	노기사카46 합동회사	예능 프로 덕션 운영	도쿄도 치요다구 로쿠반초 4번지5	직무 집행자	곤노 요시오	(주)노스리버	50.0	
				직무 집행자	기타가와 켄지	(주)소니뮤직 레이블즈	50.0	
비상장	803 WAIMANU DEVELOPMENT, LLC.	부동 산개 발사업	100 N. 35th Street Seattle, Washington	대표이사	Franco J. Mola	PAMI	50.0	
비상장	CELESTIAL JADE INTERNATIONAL LIMITED	기타	Craigmuir Chambers Road Town, Tortola, VG 1110 British Virgin Islands	이사	나카야마 아야코	NL밸류 캐피탈(주)	100.0	

1. 일반현황

07. 동일계열회사 (6)

제18기말(금기) : 2023년 12월말 현재

(단위: 억원, 주, %)

회사 유형	법인명	업종	주소	임원현황		주주현황		관련 법규
				직위	성명	성명	지분율	
비상장	주식회사 제스트	음악저작물의 이용 개발,극장 및 흥행의 운영 기획, 예능 프로덕션의 운영	도쿄도 시부야구 히가시3초메 16번 3호	대표이사	다카다 히로미츠	KeyHolder	80.0	상호저축은행법 시행령 제30 조 제2항 5호
				이사	아카츠카 요시히로 (이사회장)			
				이사	오이데 유시	주식회사 Vernalossum	20.0	
				이사	시바노 코헤이			
				이사	우치다 야즈사			
				이사	이무라 가쓰키			
				감사	구리오카 토시아키			
비상장	주식회사 Frontier Capital	팩토링 사업	도쿄도 시부야구 에비스 4초메 20번 3호	대표이사	고마츠 유우시	J트러스트(주)	100.0	
				이사	오다 카츠유키			
				이사	츠노다 요시키			
				상임감사	구마가이 하지메			
비상장	J Sync주식회사	시스템 사업	도쿄도 시부야구 에비스 4초메 20번 3호	대표이사	마츠모토 히데키	J트러스트(주)	100.0	
				이사	후지와라 오사무			
				이사	모리시타 마사히로			
				이사	무라타 노리아키			
				이사	니시다 노리히코			
				감사	쿠로다 카즈노리			
비상장	주식회사 A 컴퍼니	여객자동차운송 사업 화물자동차운송 사업 여행업법에 기초를 두는 여행업	도쿄도 치요다구 소토칸다 6초메 7번 7호 마츠다빌딩2층	대표이사	오야마 다케시	노스·리버	100.0	
				부사장	시바타 마사미치			
				상임감사	하타다 마사히코			
				이사	기타가와 켄지			
				이사	다키자와 타다시			
				이사	사카타 미키오			
				이사	히야네 아키히토			

1. 일반현황

07. 동일계열회사 (7)

제18기말(금기) : 2023년 12월말 현재

(단위: 억원, 주, %)

회사 유형	법인명	업종	주소	임원현황		주주현황		관련 법규
				직위	성명	성명	지분율	
비상장	(주)allfuz	광고기획 개발사업, 텔런트 캐스팅 사업, 디지털 콘텐츠 사업	도쿄도 시부야구 히가시 3초메 16번 3호	대표이사	가츠 켄지	(주)KeyHolder	100.0	상호저축은행법 시행령 제30 조 제2항 5호
				이사	가나야 아키라			
				이사	가토 슈에이			
				이사	나가이 오사미			
				이사	오이데 유시			
				사외이사	세키구치 타카히코			
감사	구리오카 토시아키							
비상장	(주)TechCarry	디지털 마케팅사업, 포스트 프로덕션 사업, 촬영기기, 편집 기기 렌탈업	도쿄도 시부야구 히가시2초메 24번 2호	대표이사	시미즈 타카시	(주)KeyHolder	100.0	
				이사	모리타 아츠시			
				이사	이노마타 테츠야			
비상장	(주)A.M.Entertainment	에능/모델 프로덕션	도쿄도 시부야구 히가시 3초메 16번 3호	대표이사	무라야마 타카히로	(주)allfuz	75.2	
						아키토모 야스시	18.8	
						(주)Y&N Brothers	3.4	
						아키토모 노부스케	2.6	
비상장	(주)노스리버	일반여객 자동차 운송업, 컨서트 등의 종합 프로듀스 사업	도쿄도 시부야구 히가시 3초메 16번 3호	회장	아키토모 노부스케	(주)KeyHolder	95.0	
				대표이사	기타가와 켄지			
				이사	시바노 코헤이			
				이사	가나타니 아키라			
				이사	나가이 오사미	(주) FA Project	5.0	
				이사	사카다 미키오			
				감사	엔도 카즈히로			

1. 일반현황

07. 동일계열회사 (8)

제18기말(금기) : 2023년 12월말 현재

(단위: 억원, 주, %)

회사 유형	법인명	업종	주소	임원현황		주주현황		관련 법규
				직위	성명	성명	지분율	
비상장	bijoux주식회사	텔 런 트 , 모델 , 아티스트 등 오디션 프로듀스 사업, 육성 및 매니지먼트 사업 등	도쿄도 시부야구 히가시 3초메 16번 3호	대표이사	야스미 에이코	KeyHolder	100.0	
				부사장	가토 슌이치로			
				이사	타마에 유이			
				이사	시부타니 후카유키			
				이사	후지사와 노부요시			
				이사	기타가와 켄지			
비상장	주식회사 Ortus	투자사업	도쿄도 시부야구 에비스 4초메 20번 3호	대표이사	다케야 지로	J트러스트(주)	100.0	상호저축은행법 시행령 제30 조 제2항 5호
비상장	Prospect Asset Management, Inc.	투자 고문업	615 Piikoi Street Suite PH-1 Honolulu Hawaii	대표이사	마쓰모토 카오리	J트러스트(주)	100.0	
				이사	Hamilton Smith			
비상장	주식회사 라이브 렌트	부동산업	도쿄도 나카노구 나카노 5초메 65번 4호	대표이사	후지사와 타카유키	J그랜드	100.0	
				이사	미즈코시 리키야			
				이사	도이 코우지			
				감사	니시카와 유키히로			
비상장	주식회사 macaroni	영상제작사업	도쿄도 시부야구 히가시3초메 16번 3호	대표이사	시마다 겐타로	(주)UNITED PRODUCTIONS	100.0	
비상장	주식회사 홀월드 미디어	각종 이벤트의 기획·제작·관리 및 운영 사업 모델·텔런트 등의 매니지먼트 사업등	도쿄도 치요다구 구단미나미 2초메 1번 30호	대표이사	하타지 시게루	주식회사 SOAR	51.0	
						주식회사 KeyHolder	49.0	
비상장	TOKYO ROCK STUDIO주식회사	제작 경리 사업 글로벌 향 영상제작 사업	도쿄도 시부야구 히가시3초메 16번 3호	대표이사	타지마 켄	(주)UNITED PRODUCTIONS	100.0	
				이사	사노 쇼헤이			
				이사	하라다 코지			
				이사	이노마타 테츠야			

1. 일반현황

07. 동일계열회사 (9)

제18기말(금기) : 2023년 12월말 현재

(단위: 억원, 주, %)

회사 유형	법인명	업종	주소	임원현황		주주현황		관련 법규
				직위	성명	성명	지분율	
상장	(주)KeyHolder	서비스업	도쿄도 시부야구 히가시3초메 16번 3호	회장	후지사와 노부요시	J트러스트(주)	29.81	상호저축은행법 시행령 제30 조 제2항 5호
				대표이사	오이데 유시	아키토모 야스시	7.59	
				부사장	기타가와 켄지	쿠라다 마사시	5.56	
				부사장	모리타 아쓰시	(주)SMEJ Plus	2.59	
				상임감사	아라이 토오루	모리타 아츠시	1.99	
				이사	가나야 아키라	아카츠카 요시히로	1.57	
				사외이사	와시오 마코토	(주)오모테산도 캐피탈	1.67	
				비상근감사	스기노 미츠노부	(주)포쓰리	1.58	
				비상근감사	쿠리오카 토시아키	아카츠카 요시히로	1.57	
비상장	Nexus Card 주식회사	신용카드 사업	미야자키현 미야자키시 지쿠사초 4번 17호	대표이사	이이모리 요시히데	J트러스트(주)	99.96	
				이사	구보 히로아키			
				이사	미즈키 야스코			
				이사	시마무라 게이이치	GF세무사법인	0.04	
				이사	에비하라 아키유키			
				감사	다케야 지로			

1. 일반현황

07. 동일계열회사 (10)

제18기말(금기) : 2023년 12월말 현재

(단위: 억원, 주, %)

회사 유형	법인명	업종	주소	임원현황		주주현황		관련 법규
				직위	성명	성명	지 분 율	
비상장	JT친애저축은행주 식회사	저축은행 업	대한민국 서울특별시중구 을 지로 100	대표이사	최성욱	Nexus Card	100.0	상호저축 은행법 시행령 제30조 제2항 5호
				상근감사	김준길			
				사외이사	박종화			
				사외이사	조재형			
				사외이사	금기조			
				사외이사	오중목			
				사외이사	박진일			
				기타비상 무이사	초지 슈헤이			

주1) “회사유형”에는 회사의 종류별로 주식회사는 ‘상장’, ‘비상장’으로 분류하고, 기타회사의 경우 ‘유한’, ‘합자회사’등으로 기재

주2) “임원”은 등기부상 등기된 임원을 기록

주3) “주주현황”은 지분율 상위 5대주주를 기재

주4) “관련법규”는 상호저축은행법 시행령 제30조제2항제5호부터 제8호까지 중 해당법규를 기재(상호저축은행업감독규정 제4조제2항 참조)

1. 일반현황

08. 자본금

(단위: 억원)

년월일	주식의 종류	발행 주식수	증·감자 금액	증·감자 내용	증·감자후 자본금	비고
-	보통주	19,996,800	-	-	999	

주) 최근 3개년간의 자본금 증·감자내용 및 증·감자 후 자본금 금액임

09. 주요주주현황

(2023년 12월말 현재)

주주명	소유주식수(주)	소유비율
J트러스트 주식회사	19,996,800	100%

10. 배당

구 분	2023년도	2022년도
보통주배당율	0%	0%
보통주주당배당액	0원	0원
주당당기순이익	(401)원	1,013원
배당성향	0%	0%

11. 개요

(회계기준: 일반기업회계기준)

(단위 : 억원)

구 분	2023년도	2022년도
업 무 이 익 (총당금적립전 이익) (A)	483	829
총 당 금 적 립 액 (B)	592	560
대 손 총 당 금	581	550
지 급 보 증 총 당 금	0	0
퇴 직 급 여 총 당 금	11	10
기 타 총 당 금	0	0
법 인 세 비 용 (C)	(29)	66
당 기 순 이 익 (A-B-C)	(80)	203

12. 자금의 조달 및 운용현황

(1) 이자율 현황

제18기말(금기) : 2023년 12월말
 제17기말(전년동기) : 2022년 12월말
 (단위 : 억원, %)

* 전년동기대비

구분			제18기말(금기)				제17기말(전년동기)			
			평균잔액		이자 금액	이자율	평균잔액		이자 금액	이자율
				구성비				구성비		
조 달	원가성	예 수 금	18,627	87.12	962	5.16	19,008	88.11	564	2.97
		표 지 어 음	0	0.00	0	0	0	0.00	0	0.00
		예 수 금	0	0.00	0	0.00	0	0.00	0	0.00
		차 입 금	0	0.00	0	0.00	0	0.00	0	0.00
		기 타	81	0.38	2	2.47	104	0.48	2	1.92
		소 계	18,708	87.50	964	5.15	19,112	88.59	566	2.96
	무원가성	자 본 총 계	2,611	12.21	0	0.00	2,378	11.07	0	0.00
		총 당 금	9	0.04	0	0.00	9	0.04	0	0.00
		기 타	53	0.25	0	0.00	65	0.30	0	0.00
		소 계	2,673	12.50	0	0.00	2,461	11.41	0	0.00
조달합계			21,381	100.00	964	4.51	21,573	100.00	566	2.62
운 용	수익성	예 치 금	3,090	14.45	123	3.98	2,778	12.87	77	2.77
		유 가 증 권	1,155	5.40	60	5.19	966	4.48	89	9.21
		대 출 금	17,420	81.48	1,498	8.60	18,078	83.80	1,397	7.73
		기 타	80	0.37	11	13.75	108	0.50	5	4.63
		대 손 총 당 금 등 (△)	(589)	(2.75)	0	0.00	(484)	(2.24)	0	0.00
		소 계	21,156	98.95	1,692	7.97	21,446	99.41	1,568	7.31
	무수익성	현 금	4	0.02	0	0.00	4	0.02	0	0.00
		유 형 자 산	9	0.04	0	0.00	10	0.05	0	0.00
		기 타	212	0.99	0	0.00	113	0.52	0	0.00
		소 계	225	1.05	0	0.00	127	0.59	0	0.00
운용합계			21,381	100.00	1,692	7.91	21,573	100.00	1,568	7.27

(2) 만기구조

제18기말 : 2023년 12월말
 (단위 : 억원)

구분	정상,요주의분류자산및부채의만기					고정이하 분류자산 (C)	합계 (A+B+C)
	3개월 이하	6개월 이하	1년 이하	3년 이하(A)	3년 초과(B)		
운용	5,947	8,977	11,960	15,699	3,493	1,127	20,319
대출금(1)	3,660	6,582	9,448	12,949	3,013	1,125	17,087
조달	4,485	7,495	15,956	17,972	2,347	0	20,319
예수금(2)	4,145	6,998	15,359	17,310	472	0	17,782
차이(1-2)	(485)	(416)	(5,911)	(4,362)	2,541	1,125	(696)

(3) 후순위채 발행현황

제18기말 : 2023년 12월말
 (단위 : 억원, %)

채권의종류	발행일	만기일	발행금액	발행금리	신용등급	비고
해당 사항 없음						

2. 경영실적

13. 부문별 수지상황

*회계기준:일반기업회계기준

(단위 : 억원, %)

구 분		2023년도(A)	2022년도(B)	증감 (A-B)
이자 부문	이 자 수 익	1,661	1,496	165
	예치금이자	123	77	46
	유가증권이자	30	17	13
	대출금 이자	1,498	1,397	101
	할부금융이자	1	2	(1)
	기타이자수익	9	3	6
	이 자 비 용	865	473	392
	예수부채이자	863	471	392
	표지어음예수금이자	0	0	0
	차입부채이자	0	0	0
	사채이자	0	0	0
	기타이자비용	2	2	0
소 계	796	1,023	(227)	
수수료 부문	수수료수익	55	64	(9)
	수수료비용	30	29	1
	소 계	25	35	(10)
유가증권 부문	유가증권관련 수익	30	72	(42)
	유가증권관련 비용	11	7	4
	소 계	19	65	(46)
기타 부문	기타수익	92	70	22
	기타비용	790	666	124
	소 계	(698)	(596)	(102)
부문별이익 합계		142	527	(385)
판매비와 관리비(△)		253	259	(6)
법인세비용차감전 순이익		(109)	269	(378)
법인세 비용(△)		(29)	66	(95)
당기순이익		(80)	203	(283)

14. 자본적정성지표

(1) 자본적정성

제18기말(금기) : 2023년 12월말
 제17기말(전년동기) : 2022년 12월말
 (단위 : 억원, %)

* 전년동기대비

구분	제18기말(금기)	제17기말(전년동기)
BIS기준자기자본비율 ※법규정상요구되는비율은(8%)이상임	11.39	11.21
BIS기준기본자본비율	10.05	9.92
단순자기자본비율	9.13	8.77

◆BIS기준자기자본비율(위험가중자산 대비자기자본비율):BIS(국제결제은행) 바젤 은행감독위원회의 '자기자본 측정과 기준에 관한 국제적 합의'에 따른 개념으로, 금융회사의 리스크 증대에 대처하기 위한 자기자본비율 규제에 관한 국제적 통일기준을 의미합니다. 대체로 BIS기준 자기자본비율이 높을수록 재무건전성이 우량하다는 것을 의미합니다.

(2) BIS기준 자기자본비율 산출내역

제18기말(금기) : 2023년 12월말
 제17기말(전년동기) : 2022년 12월말
 (단위 : 억원, %, %p)

* 전년동기대비

구분	제18기말(금기)	제17기말(전년동기)
기본자본계(A)	1,814	1,879
자본금	999	999
자본잉여금	0	0
이익잉여금	823	904
연결회사의 주주지분	0	0
공제 항목	(8)	(24)
보완자본계(B)	242	245
상위기한부후순위채무	0	0
하위기한부후순위채무	0	0
재평가적립금	0	0
매도가능증권평가이익등	7	0
대손충당금(대손준비금포함)	235	245
기타	0	0
경영정상화장기차입금(C)	0	0
공제 항목계(D)	0	0
자기자본계(A+B+C-D)	2,056	2,124
위험가중자산	18,046	18,944

2. 경영실적

15. 자산건전성지표

* 전년동기대비

제18기말(금기) : 2023년 12월말
제17기말(전년동기) : 2022년 12월말
(단위 : %)

구분	제18기말(금기)	제17기말(전년동기)
손실위험도 가중여신비율	24.18	21.80
순고정이하 여신비율	3.32	2.01
고정이하 여신비율	6.59	4.96
연체대출비율	5.23	3.49

16. 수익성지표

* 전년동기대비

제18기말(금기) : 2023년 12월말
제17기말(전년동기) : 2022년 12월말
(단위:억원, %)

구분	제18기말(금기)	제17기말(전년동기)
총자산순이익률	(0.38)	0.94
총자산경비율	1.18	1.20
수지비율	105.93	84.25

2. 경영실적

17. 유동성지표

제18기말(금기) : 2023년 12월말
 제17기말(전년동기) : 2022년 12월말
 (단위 : 억원, %)

* 전년동기대비

구분	제18기말(금기)	제17기말(전년동기)
유동성비율	125.58	142.06
예대율	89.74	92.11

◆ 유동성비율 : 단기조달자금에 대한 단기자금운용을 표시(상호저축은행의 지급능력)하는 지표로 그 비율이 높을수록 유동성이 좋다는 것을 의미합니다.

18. 생산성지표

제18기말(금기) : 2023년 12월말
 제17기말(전년동기) : 2022년 12월말
 (단위 : 억원, %)

* 전년동기대비

구분		제18기말(금기)	제17기말(전년동기)
직원1인당	총당금적립전이익	2.4	3.9
	예수금	93	90
	대출금	86	85
1영업점당	예수금	6,209	6,336
	대출금	5,770	5,990

19. 기타지표

제18기말(금기) : 2023년 12월말
 제17기말(전년동기) : 2022년 12월말
 (단위 : 억원, %)

구분	제18기말(금기)	제17기말(전년동기)
퇴직급여 총당금 비율	100	100

20. 개요

* 회계기준: 일반기업회계기준

제18기말(금기) : 2023년 12월말
 제17기말(전년동기) : 2022년 12월말
 (단위 : 억원, %, %p)

구분		제18기말(금기)		제17기말(전년동기)		증감
			구성비		구성비	
자산	현금및예치금	1,052	5.18	3,530	16.24	(2,478)
	유가증권	969	4.77	955	4.39	14
	대출채권	16,250	79.97	16,673	76.72	(423)
	유형자산	8	0.04	8	0.04	0
	기타자산	2,040	10.04	566	2.61	1,474
	자산총계	20,319	100.00	21,732	100.00	(1,413)
부채	예수부채	17,782	87.51	19,186	88.28	(1,404)
	차입부채	0	0.00	0	0.00	0
	기타부채	683	3.36	641	2.95	42
	부채총계	18,465	90.87	19,827	91.23	(1,362)
자본	자본금	999	4.92	999	4.60	0
	자본잉여금	0	0.00	0	0.00	0
	자본조정	0	0.00	0	0.00	0
	기타포괄손익누계액	32	0.16	3	0.01	29
	이익잉여금	823	4.05	903	4.16	(80)
	자본총계	1,854	9.13	1,905	8.77	(51)
부채및자본총계		20,319	100.00	21,732	100.00	(1,413)

21. 대출금 운용

(1) 용도별 대출금

제18기말(금기) : 2023년 12월말
 제17기말(전년동기) : 2022년 12월말
 (단위 : 억원, %)

* 전년동기대비

구분	제18기말(금기)		제17기말(전년동기)	
		구성비		구성비
기업자금대출	6,869	40.20	7,958	45.73
가계자금대출	8,335	48.78	7,408	42.57
공공 및 기타자금대출	1,883	11.02	2,036	11.70
합계	17,087	100.00	17,402	100.00

주1) 「금융기관 검사 및 제재에 관한 규정」 제3조제2호에 따른 '금융기관' 대출은 기타대출로 분류됨에 따라 제17기말(전년동기) 기업자금대출, 공공 및 기타자금대출 잔액을 수정함

(2) 담보별 대출금

제18기말(금기) : 2023년 12월말
 제17기말(전년동기) : 2022년 12월말
 (단위 : 억원, %)

* 전년동기대비

구분	제18기말(금기)		제17기말(전년동기)		
		구성비		구성비	
담 보	부동산	5,698	33.35	5,953	34.21
	동산	0	0	0	0
	유가증권	11	0.06	12	0.07
	예수금	3	0.02	3	0.02
	기타	1,633	9.56	2,700	15.51
	소계	7,345	42.99	8,668	49.81
보증	1	0.01	6	0.03	
신용	9,741	57.00	8,728	50.16	
합계	17,087	100.00	17,402	100.00	

(3) 중소기업 대출

제18기말(금기) : 2023년12월말
 제17기말(전년동기) : 2022년12월말
 (단위 : 억원)

* 전년동기대비

구 분	제18기말 (금기)	제17기말 (전년동기)
중소 기업 대출 비율 (A/B x 100)	35.96%	41.51%
중소기업대출 (A)	6,144	7,223
총 대 출 (B)	17,087	17,402

주1) 「금융기관 검사 및 제재에 관한 규정」 제3조제2호에 따른 ‘금융기관’ 대출은 기타대출로 분류됨에 따라 제17기말(전년동기) 중소기업대출 잔액을 수정함

(4) 부동산 업종별 신용공여 한도준수 및 자산건전성 분류 현황

제18기말 : 2023년 12월말 현재

(단위 : 억원)

업종명	신용공여 한도 준수 현황		건전성 분류 현황							
	한도 금액	신용 공여 액	대출 채권						연 체 액	연 체 율
			정상	요주의	고정	회수 의문	추정 손실	합계		
부동산 PF대출(①)	3,420	2,431	1,091	1,170	170	0	0	2,431	194	7.98
건설업(②)	5,130	811	614	195	0	2	0	811	2	0.25
부동산업 (③)	5,130	3,665	2,546	841	191	69	18	3,665	176	4.80
합계 (①+②+③)	8,549	6,907	4,251	2,206	361	71	18	6,907	372	5.39

주1) 저축은행감독규정이 개정·시행('23.9.13)됨에 따라 명목상 차주가 아닌 실제 원리금 상환 의무가 있는 실차주 기준으로 업종을 구분하여 신용공여 한도를 산정

(5) 소액신용대출 취급현황

(단위 : 억원, %, %p)

구 분	2023년 12월말	2023년 9월말	2023년 6월말	2023년 3월말
총 대 출	17,087	17,538	17,184	16,826
소액신용대출	28	29	27	17
비 중	0.16	0.17	0.16	0.10
소액신용대출 연체액	0.9	0.7	0.7	0.8
비 중	3.21	2.41	2.59	4.71

주1) 총여신중 3백만원이하의 신용대출금액을 분기별로 기재

주2) 연체기준 : 상호저축은행업감독규정 (별표7)의 연체여신 정의 적용

* 소액신용대출잔액이 10억원이하인 저축은행은 “소액신용대출 취급현황”을 공시하지 아니할 수 있음.

22. 유가증권투자 및 운용현황

(회계기준:일반기업회계기준)

제18기말(금기) : 2023년 12월말

(단위 : 억원)

구 분	취득 원가	기말장부가액	평가손익잔액 (B/S)	운용손익 (I/S)
당기손익인식증권	95	98	0	19
매도가능증권	854	871	32	39
만기보유증권	0	0	0	0
지분법적용투자주식	0	0	0	0
합 계	949	969	32	58

23. 예수금 현황

(1) 형태별 예수금

제18기말(금기) : 2023년 12월말
 제17기말(전년동기) : 2022년 12월말
 (단위 : 억원, %)

* 전년동기대비

구분	제18기말(금기)				제17기말(전년동기)			
	잔액		평균 잔액		잔액		평균 잔액	
		구성비		구성비		구성비		구성비
요구불예금	18	0.10	66	0.35	27	0.14	428	2.25
거치식예금	17,743	99.78	18,496	99.30	18,968	98.86	18,420	96.91
적립식예금	20	0.11	64	0.34	190	0.99	159	0.83
표지어음								
기타	1	0.01	1	0.01	1	0.01	1	0.01
합계	17,782	100.00	18,627	100.00	19,186	100.00	19,008	100.00

(2) 예금자별 예수금

제18기말(금기) : 2023년 12월말
 제17기말(전년동기) : 2022년 12월말
 (단위 : 억원, %)

* 전년동기대비

구분	제18기말(금기)		제17기말(전년동기)	
		구성비		구성비
개인	4,877	27.42	3,759	19.59
법인 및 단체	11,257	63.31	14,247	74.26
기타	1,648	9.27	1,180	6.15
합계	17,782	100.00	19,186	100.00

주) 잔액기준

24. 대손상각 및 대손충당금

(1) 대손상각액

제18(금)기4분기(3개월) : 2023년10월01일부터 2023년12월31일까지
 제18(금)기누계 : 2023년01월01일부터 2023년12월31일까지
 제17(전)기4분기(3개월) : 2022년10월01일부터 2022년12월31일까지
 제17(전)기누계 : 2022년01월01일부터 2022년12월31일까지
 (단위 : 억원)

* 전년동기대비

구 분	제18기 4분기말(금기)		제17기 4분기말(전기)	
	금기	누계	전년동기	누계
기 중 대 손 상 각 액	10	106	57	166
일 반	10	106	57	166
특 별	0	0	0	0

(2) 대손충당금액 내역

제18기말(금기) : 2023년 12월말
 제17기말(전년동기) : 2022년 12월말
 (단위 : 억원)

* 전년동기대비

구 분	제18기말(금기)	제17기말(전년동기)
대 손 충 당 금	998	874
일 반	998	874
특 별	0	0

25. 부실 및 고정이하 분류여신 현황

(1) 부실 및 고정이하 분류여신 현황

제18기말(금기) : 2023년 12월말
 제17기말(전년동기) : 2022년 12월말
 (단위: 억원)

* 전년동기대비

구	분	제18기말(금기)	제17기말(전년동기)
총	여신	17,099	17,418
부	실여신	758	659
고	정이하분류여신	1,127	864
순	고정이하분류여신	536	333

주1) 부실여신은 회수의문 및 추정손실 여신의 합계임

주2) 고정이하분류여신은 고정, 회수의문 및 추정손실 여신의 합계임

주3) 순고정이하분류여신은 고정이하분류여신에서 고정이하 총당금을 차감한 후의 금액임

- ◆ 부실여신 : 상호저축은행의 총여신 중 회수의문과 추정손실을 합한 것으로 총여신 대비 그 비율이 낮을수록 상호저축은행의 자산 건전성이 양호함을 나타냅니다
 - 회수의문 : 고정으로 분류된 거래처에 대한 총여신액 중 손실 발생이 예상되나 현재 그 손실액을 확정할 수 없는 회수예상가액 초과여신
 - 추정손실 : 고정으로 분류된 거래처에 대한 총여신액 중 회수불능이 확실하여 손비처리가 불가피한 회수예상가액 초과여신

- ◆ 고정이하분류여신 : 상호저축은행의 총여신 중 고정, 회수의문과 추정손실을 합한 것으로 총여신 대비 그 비율이 낮을수록 상호저축은행의 자산 건전성이 양호함을 나타냅니다
 - 고정 : 금융거래내용, 신용상태 등 경영내용이 불량하여 구체적인 회수 조치나 관리방법을 강구할 필요가 있는 거래처에 대한 총여신 중 회수 예상가액 해당여신

(2) 거액 부실여신증가업체 현황

제18기(금기) : 2023년 12월말
제18기3분기말(직전분기) : 2023년 09월말
(단위 : 억원)

* 직전분기대비

업체명 ¹⁾	제18기말 (금기)	제18기 3분기말 (직전분기)	증가액	증가 사유	비 고
해당 사항 없음					

주1) 업체명은 직전분기대비 부실여신잔액이 10억원 이상 증가업체를 대상으로 상위 20개 업체를 기재하되, 법인의 경우 "(주)***(업종)", 개인명의대출의 경우 업체명에 "개인대출(홍*동)"으로 기재

(3) 신규발생 채권재조정업체 현황

제18기말 : 2023년 12월말

(단위 : 억원)

업 체 명	채권재조정 결정일자	제18기말 총여신잔액	부실여신 잔액	채권재조정 진행내역	비 고
해당 사항 없음					

주) 총여신잔액이 10억원이상인 업체를 대상으로 작성함

3. 재무상황

26. 주식거래

제18기말(금기) : 2023년 12월말
제17기말(전년동기) : 2022년 12월말
(단위 : 억원)

구 분	제18기말(금기)	제17기말(전년동기)
지급보증	0	0
대손상각채권	83	254
배서어음	0	0
환매권부대출채권매각	0	0
파생금융상품 거래	0	0

27. 비업무용 부동산 보유현황

제18기 : 2023년 12월말
(단위 : 억원)

구 분	1년내 취득분	1~3년내 취득분	3년이전취득분
비업무용토지			
비업무용건물	해당 사항 없음		
합 계			

27-1. 경영업무 취급현황

제18기말(금기) : 2023년 12월말
제17기말(전년동기) : 2022년 12월말
(단위 : 억원, 건, 매)

구 분	제18기말(금기)		제17기말(전년동기)	
	실 적	건(매)수	실 적	건(매)수
할부금융	해당 사항 없음			
직불카드				

28. 위험관리

(1) 위험관리조직

다양한 위험에 대한 효율적인 관리를 위하여 이사회 내 위원회인 위험관리위원회와 그 하부 협의체로 위험관리운영위원회를 운영하며, 위험관리책임자 및 리스크관리팀을 관리조직으로 구성함

(2) 위험관리체계

- ① 위험관리위원회: 당행 전체 위험관리의 기본방침 및 전략을 수립하고, 전사위험을 효율적으로 관리하기 위하여 위험부담한도를 설정 및 관리, 위험관리기준의 제정 및 개정 등의 위험관리에 필요한 주요사항을 심의, 의결
- ② 위험관리운영위원회: 각종 위험을 효율적으로 관리하기 위한 위험관리위원회의 산하 협의체로, 위험관리에 대한 실무 의결 기구
- ③ 위험관리책임자: 당행의 경영활동과 관련하여 발생 가능한 각종 위험을 파악 및 분석, 위험한도의 운영상황 점검 및 분석, 임직원의 위험관리기준 준수여부에 대한 점검 등의 업무 수행하며, 직무를 공정하게 수행할 수 있도록 업무의 독립성을 보장하고 있음
- ④ 리스크관리팀: 위험관리책임자의 직무수행을 지원하는 위험관리 전담 조직
- ⑤ 리스크별 담당부서: 신용리스크, 시장리스크, 금리리스크 등의 개별 리스크에 대한 관리업무를 수행

(3) 신용리스크관리

- ① 개념: 신용리스크는 거래상대방의 채무불이행이나 신용도의 저하로 인하여 발생할 수 있는 손실을 입게 될 위험을 말함
- ② 관리목적: 자산의 건전성을 확보하기 위하여 신용리스크 허용한도를 설정·관리하고 거래 상대방의 신용위험으로부터 발생할 수 있는 손실을 허용된 범위 내에서 적절하게 관리함을 목적으로 함
- ③ 신용리스크 관리대상: 금융자산에 대한 대손손실이 발생할 수 있는 금융상품
- ④ 신용리스크 관리지표: 건전성기준 연체율, 고정이하 여신비율, BIS기준 자기자본 비율
- ⑤ 여신심사위원회: 여신거래 시 발생하는 신용리스크를 최소화하기 위해 여신심사위원회를 상시적으로 운영

(4) 시장리스크관리

- ① 개념: 시장리스크는 금리, 환율, 주가 등 시장가격의 변동으로 인하여 금융회사의 자산 가치가 변동할 가능성을 의미함
- ② 관리목적: 자산운용 과정에서 발생 가능한 위험요소에 따른 대안방안을 규정화하여 관리함으로써 자산운용의 투명성과 안정성을 확보하며, 적절한 투자한도를 설정하여 지속적이고 안정적인 투자이익을 확보하고 회사의 자산을 보호함을 목적으로 함
- ③ 관리대상: 금리, 주가, 환율 등의 가격변동으로부터 매매차익 획득을 목적으로 보유하는 회사의 트레이딩 포지션
- ④ 시장리스크 관리지표: 유가증권 보유한도

4.리스크관리

(5) 유동성리스크관리

<정기예금 등의 잔존기간별 잔액>

●정기예금

(단위 : 억원)

구분	1년이내	2년이내	3년이내	3년초과	합계
정기예금	15,320	1,369	581	473	17,743

●대출금

(단위 : 억원)

구분	1년이내	2년이내	3년이내	4년이내	5년이내	5년초과	합계
대출금	8,077	784	1,022	1,096	784	5,324	17,087

주) 종합통장대출 등 한도에 대하여 약정기간을 정하고 특정기간(1개월 등) 안에 회전 취급하는 대출금은 한도약정기간에 불구하고 1년 이내로 분류함.

●유가증권

(단위 : 억원)

구분	1년이내	2년이내	3년이내	4년이내	5년이내	5년초과	합계
국.공채	0	0	0	50	0	198	248
사채	0	0	0	0	0	192	192
기타	258	146	34	0	0	0	438
합계	258	146	34	50	0	390	878

주1) 국.공채란 통화안정증권, 정부보증채, 재정증권국채, 지방채, 정부투자기관발행채권 등을 말함.
주2) 유가증권의 만료기간을 특정할 수 없는 주식 및 투자유가증권(출자금 포함) 등은 제외함.

(6) 신용평가시스템(CSS) 구축

가. 신청평점모형(Application Scorecard)

2022년 3월에 2019년~2021년 시장 데이터를 기반으로 한 자체 신청평점모형을 개발하여 2022년 3월부터 대출심사에 적용하고 있음.

나. 행동평점모형(Behaviour Scorecard)

2019년 당행 고객 데이터를 기반으로 개발을 완료하여 2020년 1월부터 대출심사에 적용하고 있음.

다. 전산시스템

당행은 전산시스템을 통해 고객이 대출 신청 시 실시간으로 해당 고객에게 적용 가능한 한도와 금리를 산출하여 제공함. 대출한도는 신청평점모형, 행동평점모형 및 신용정보사 제공 정보를 활용하여 고객별 Score와 고객의 채무상황 및 자산, 소득 등 상환능력이 고려됨. 금리는 신용정보사 제공 평점을 활용하여 고객의 금리등급을 산출하고 이를 토대로 금리를 산출함.

5.기타경영현황

29. 자회사경영실적

제18기말 : 2023년 12월말
(단위 : 억원)

자회사명	재무상황		손익상황		결산 기준일
	총자산	자기자본 (자본금)	영업이익	당기순이익	
해당 사항 없음					

30. 여수신금리현황 및 결정체계

(1) 여신 금리

(2023년 12월 31일 현재)

구 분			신용평점 ¹⁾ , 신용등급별 ²⁾ 현황			비고	
			최상위 분위	최다 차주 해당 분위	최하위 분위		
개 인 대 출	신용대출 (무보증,1년)	분위	9분위	1분위	1분위		
		적용금리	13.93~17.59	10.88~19.99	10.88~19.99		
	아파트담보대출	분위					
		적용금리					
	예금담보대출 (정기예금1년)	분위					예적금담보 종합통장대출은 예적금 금리 +2.0%
		적용금리	예적금 금리 +1.5%				
기 업 대 출 3)	기업일반대출 (1년)	등급					
		적용금리	4.3%~11%				

주1) 개인신용평점 분위: 10분위(상위0~10%=상위)~1분위(상위90%~100%=하위10%)

주2) 정상등급을 대상으로 함

주3) 무보증대출 기준

5.기타경영현황

(2) 수신 금리

(2023년 12월31일 현재)

구 분	기간	최저금리 ¹⁾	최고금리 ²⁾	비고
보통예금	-	0.5	0.5	
저축예금	-	0.5	1.3	
정기적금	6개월	2.0	2.0	
	1년	2.2	2.2	
	2년	2.3	2.3	
	3년	2.3	2.3	
정기예금	3개월	1.75	1.80	
	6개월	2.10	2.20	
	1년	3.50	3.60	
	2년	2.10	2.20	
	3년	2.10	2.20	
근로자우대저축	3년			해당 없음
	5년			해당 없음
장기주택마련저축	7년			해당 없음
자유적립예금	3개월	1.20	1.20	
	6개월	1.45	1.45	
	1년	2.40	2.40	
	2년	2.40	2.40	

주1) 기본고시금리 기준

주2) 일반우대금리 기준

(3) 금리 결정 체계

가) 여신금리 결정 방법

당행 예금 금리 등 자금조달에 따른 비용 및 조달 부대비용에 목표이익 및 고객의 신용 등을 감안하여 고객별로 차등적인 대출금리 및 한도를 적용합니다.

고객의 신용 등을 감안한 금리는 일반적으로 신용대출과 담보대출로 구분하여 각 상품별 개별 특성 및 리스크를 반영하여 상이한 대출금리 체계로 구성되어 있으며, 고객별 각종 신용정보와 타행대출 및 보증채무, 유효 연소득 등의 재무정보를 분석하여 신용등급 (Credit Grade)을 산출하고 있습니다.

- 대출금리의 구성 : 기준금리 + 가산금리
 - ✓ 기준 금리 : 조달원가
 - ✓ 가산 금리 : 업무원가 + 법적비용 + 자본원가 + 신용원가 + 목표이익 + 조정금리
- 대출 금리의 결정 및 관리
 - ✓ 대출금리는 여신정책위원회에서 대출원가 및 목표 이익, 조정금리 등을 반영하여 결정 합니다.
 - ✓ 대출금리의 산출 및 운용의 적정성은 위험관리운용위원회에서 점검 합니다.

나) 수신금리 결정 방법

수신금리는 아래와 같이 저축은행의 내외의 여러 요소들을 고려 하여 필요 시 금리를 조정 하고 있습니다.

- 수신금리 체계의 구조 : 기본금리 또는 기본금리 + 우대 금리
- 수신금리 결정시 고려 요소
 - ✓ 시장 금리 수준
 - ✓ 은행 내부의 자금운용 및 조달에 있어서 Miss match상황
 - ✓ 여 수신 적정 마진
 - ✓ 마케팅 전략
 - ✓ 기타 필요 경비 (예금 보험료율 등)

5.기타경영현황

31. 타 금융기관과의 거래내역

(단위 : 억원)

구분	조달		운용	
	과목	금액	과목	금액
국내은행	퇴직연금정기예금	3,089	보통예치금	103
	ISA정기적금	16	기타예치금	31
	ISA정기예금	7,666		
기타금융기관	퇴직연금정기예금	2,013	금전신탁	200
	ISA정기예금	92		
소계		12,876		334
중앙회			지급준비에치금	715
소계				715
합계		12,876		1,049

주) 거래 금융기관을 별도로 명시

32. 준법감시인제도

저축은행 업무 전반에 있어 관계법령 및 감독규정의 위반 여부를 점검, 조사, 감시함으로써 저축은행 업무와 관련한 법규준수태세를 구축, 관리하는 것을 준법감시라 하고, 이와 관련하여 법령을 준수하고 자산운용을 건전하게하며 거래자를 보호하기 위하여 임직원이 그 직무를 수행함에 있어 따라야 할 기본적인 절차와 기준인 내부통제기준의 준수여부를 점검하고 보고하는 자를 준법감시인이라 함.

저축은행은 금융회사의 지배구조에 관한 법률에 의거 준법감시인을 1인 이상 두어야 하고 준법감시인을 임면하고자 하는 경우 이사회 의 결의를 거쳐야 하며 임면사실을 금융감독원에 보고하여야 함.

준법감시인의 직무

- ① 내부통제정책의 수립 및 기획 입안
- ② 내부통제제도 운영 실태에 대한 모니터링
- ③ 이사회, 경영진, 유관부서(팀)에 대한 지원 및 자문
- ④ 내부통제 및 법규준수 등과 관련하여 정기적인 임직원 교육 실시 및 교육현황 관리
- ⑤ 임직원 윤리강령의 제정 및 세부 실천방안 마련
- ⑥ 감독당국 및 감사조직과의 협조, 지원
- ⑦ 준법감시결과의 주기적인 기록유지

당 저축은행은 공시일 현재 준법감시인 1인 및 준법감시팀을 두고 있으며, 준법감시업무 지침을 제정하여 운영하고 있음.

33. 내부통제

(1) 감사위원회의 기능과 역할(정기, 특별, 상시감사)

감사위원회는 전반적인 내부통제시스템의 적정성과 경영성과를 평가, 개선하기 위해 아래 역할을 수행함.

- ① 재무감사, 업무감사, 준법감사, 경영감사, IT감사 등으로 구분되는 내부 감사 계획의 수립, 집행, 결과평가, 사후조치, 개선방안 제시
- ② 회사의 전반적인 내부통제시스템에 대한 평가 및 개선방안 제시
- ③ 내부감사부서장의 임면에 대한 동의
- ④ 외부감사인 선정 및 해임요청
- ⑤ 외부감사인의 감사활동에 대한 평가
- ⑥ 감사결과 지적 사항에 대한 조치 확인
- ⑦ 「금융회사의 지배구조에 관한 법률」 제22조 각 호에 관한 사항의심의·의결
- ⑧ 관계법령 또는 정관에서 정한 사항과 이사회가 위임한 사항의 처리
- ⑨ 기타 감독기관 지시, 이사회, 감사위원회가 필요하다고 인정하는 사항에 대한 감사 등

(2) 내부감사부서 검사방침

- ① 고객정보보안 관련 법규 준수 점검
- ② 금융소비자보호법에 따른 소비자보호체계 확립
- ③ 재무건전성 확보
- ④ 부실책임심의 강화
- ⑤ 금융사고 예방실태 점검
- ⑥ 내부통제시스템의 적절한 작동여부 평가
- ⑦ 금융감독원 내부통제 강화방안 및 자체감사 요구 반영
- ⑧ 주요 리스크에 대한 지속적인 고려

(3) 검사빈도

- ① 일상감사 : 연중실시
- ② 정기감사 : 연 1회 이상
- ③ 특별감사 : 수시
- ④ 부실책임심사 : 분기1회
- ⑤ 자금세탁방지업무감사 : 연 1회
- ⑥ 사업연도의 회계 및 업무에 대한 감사 : 연 1회
- ⑦ 내부회계관리운영실태 평가 : 연 1회
- ⑧ 내부통제시스템 평가 : 분기 1회

(4) 감사조직(인원, 겸직 등) 및 활동내역

- ① 감사위원회는 상근감사위원 1인과 사외이사인 감사위원 2인으로 구성되어 있으며, 감사보조조직은 감사위원회의 업무를 지원하기 위해서 팀장과 3명의 팀원(총 4인)으로 구성됨.
- ② 감사위원회 및 감사보조조직 내의 감사인력은 그 직무를 수행함에 있어 이사회, 집행기관, 타 부서로부터 독립된 위치에서 직무를 수행하고 있음.
- ③ 현재 주요 활동 내역은 다음과 같음
 - 정기감사 및 특별감사 수행
 - 임원급 이상이 결재하는 업무에 대한 일상감사 실시
 - 이사회, 감사위원회 및 주요 위원회 참여

(5) 여신심사위원회 및 감리부서의 구성, 세부운영기준, 운영실적

- ① 여신심사위원회
 - 구성: 여신 취급·심사·사후관리, 여신감리 등 여신 관련 업무에 5년 이상 종사한 자 1인 이상을 포함하여 3인 이상으로 구성하며, 여신관리본부장, 위험관리책임자, 리스크관리팀장, 기업금융본부장, 종합금융본부장, 영업본부장, 경영전략본부장, 리테일금융본부장을 위원으로 한다.
 - 설치목적: 당 저축은행의 전략을 지원하기 위하여 심사대상 여신에 대한 의사결정의 객관성과 독립성을 보장함으로써 여신 자산의 건전성 제고를 목표로 한다.
 - 의결: 재적위원 3분의 2이상 출석과 출석위원 3분의 2 이상의 찬성으로 의결
 - 여신심사위원회에서 정할 사항
 - 1) 여신심사위원회의 구성 및 운영
 - 2) 심의/의결대상이 되는 여신의 규모
 - 3) 심의 절차
 - 4) 회의기록 작성 및 보관
 - 5) 기타 위원장이 필요하다고 판단하는 사항
- ② 감리부서
 - 구성: 여신관련 업무에 5년 이상 종사한 직원 1명 이상을 포함하여 구성되며 여신 취급, 여신심사부서와 독립적 운영
 - 역할: 여신심사 및 사후관리의 적정성, 법규 준수 여부 등을 감리
 - 감리대상: 여신심사위원회 심사대상 여신 또는 부실채권 (부실우려가 있다고 인정하는 채권 포함)
 - 감리주기: 연 1회 이상(필요 시 수시 감리)

34. 기관경고 및 임원문책사항

34-1. 민원발생건수

- ※ 동 민원건수는 중복·반복 민원, 단순 질의성, 금융회사에 책임을 물을 수 없는 민원 등은 제외되어 있으므로 이용·활용 시 주의하시기 바랍니다.
- ※ 동 민원건수는 상호저축은행 동일경영공시기준에 의거하여 작성되었습니다.
- ※ 대상기간
 - 금 분기 : 2023년 4분기(2023.10.1~2023.12.31)
 - 전 분기 : 2023년 3분기(2023.07.1~2023.09.30)

(가) 민원건수

구분	민원건수			환산건수 ³⁾ (고객 만명당건)			비고
	2023년 3분기 (전분기)	2023년 4분기 (금기)	증감률(%)	2023년 3분기 (전분기)	2023년 4분기 (금기)	증감률(%)	
자체민원 ¹⁾	0	0	0	0.00	0.00	0	
대외민원 ²⁾	0	0	0	0.00	0.00	0	
합 계	0	0	0	0.00	0.00	0	

주1)서면 및 인터넷 홈페이지 등으로 접수 된 민원

주2)금융감독원 등 타 기관에 접수된 민원 중 이첩된 민원 또는 사실조회 요청한 민원 단, 해당기관(금융감독원 등 타 기관)에서 이첩 또는 사실 조회 없이 직접 처리한 민원은 제외

주3) 환산 건수 = (전체 민원 건수 / 전체 고객 수)×10,000

(나) 유형별 민원건수

구분		민원건수			환산건수 (고객 만명당건)			비고
		2023년 3분기 (전분기)	2023년 4분기 (금기)	증감률(%)	2023년 3분기 (전분기)	2023년 4분기 (금기)	증감률(%)	
유형	수신	0	0	0	0.00	0.00	0	
	여신	0	0	0	0.00	0.00	0	
	채권추심	0	0	0	0.00	0.00	0	
	기타	0	0	0	0.00	0.00	0	
합 계		0	0	0	0.00	0.00	0	

5.기타경영현황

(다) 상품별 민원건수

구분	민원건수			환산건수 (고객 만명당건)			비고
	2023년 3분기 (전분기)	2023년 4분기 (금기)	증감률(%)	2023년 3분기 (전분기)	2023년 4분기 (금기)	증감률(%)	
상품별	예적금주1)	0	0	0	0.00	0.00	0
	주택담보대출	0	0	0	0.00	0.00	0
	신용대출	0	0	0	0.00	0.00	0
	방카슈랑스	0	0	0	0.00	0.00	0
	기타	0	0	0	0.00	0.00	0
합계	0	0	0	0.00	0.00	0	

주1) 계, 부금, 입출금이 자유로운 예금 등 수신상품 포함

34-2. 금융소비자보호 실태평가 결과

※ 금융소비자 보호에 관한 법률 제32조 제2항 등에 따라 금융회사는 금융감독원이 실시하는 ‘금융소비자보호 실태평가제도’를 통해 소비자 보호 수준을 종합적으로 평가 받으며 그 결과를 저축은행과 저축은행중앙회 홈페이지에 공시하여야 한다

※ 공시 대상 : 금융감독원이 민원건수 및 영업규모 등을 고려하여 평가 대상으로 선정한 저축은행중 현장 평가를 받은 저축은행

*기준 : 민원발생건수 및 영업규모가 권역내 비중 2%이상하고, 자산규모가 1조원 이상인 저축은행

구분	평가항목 ¹⁾	항목별 평가결과 ²⁾ (2022)
	종합등급	-
계량 항목	1. 민원 처리노력 및 금융소비자 대상 소송사항	
	2. 금융사고 및 휴면금융자산 찾아주기	
비계량 항목	3. 금융소비자 내부통제체계 구축 및 이의 운영을 위한 전담조직·인력	해당사항 없음
	4. 금융상품 판매 단계에서 준수하여야 할 기준 및 절차	
	5. 금융상품 판매 단계에서 준수하여야 할 기준 및 절차	
	6. 금융상품 판매 후 단계에서 준수하여야 할 기준 및 절차와 민원관리	
	7. 임직원에 대한 금융소비자보호 교육 및 보상체계 운영	
	8. 기타 금융소비자 정보제공 및 취약계층 등의 피해방지 관련 사항	

주1) 2022년도 금융소비자보호 실태평가항목이 변경되었습니다.

주2) 2022년도 실태평가 대상기간 : 2022.01.01 ~2023.06.30

5.기타경영현황

35. 수시공시사항

제18기(금기) : 2023년01월01일~2023년12월31일

발생 일자	내 용
2023.03.03	최고경영자 추천 관련 공시
2023.03.17	임원 선임 공시
2023.03.17	당기순이익 30%이상 변경사실
2023.03.31	배당액 20%이상 변경사실
2023.04.03	주주총회 결과 공시
2023.04.05	임원 선임 공시
2023.04.05	사외이사 아닌 이사회 의장 선임사유 공시
2023.04.07	계열회사의 변경 공시

36. 직원대출잔액

(단위: 억원)

구 분	2023년도	2022년도
직원대출 잔액	11	10

37. 대주주 및 임원과의 거래내역

(가) 신용공여¹⁾ 현황

제18기말(금기) : 2023년 12월말
 제18기3분기말(직전분기) : 2023년 09월말
 (단위 : 백만원, %)

* 직전분기대비

주주 (또는 임원)명 ²⁾	주주(또는 임원) 및 특수관계인명 ³⁾		선임당시 신용공여 (A)	제18기 3분기말 (직전분기) 신용공여(B)	제18기말 (금기) 신용공여(C)	증 감(증감율)	
						선임일 대비 (C-A)	전년동기 대비
주주	()	본인				()	()
		특수 관계인				()	()
		소계				()	()
	()	본인				()	()
		특수 관계인	해당 사항 없음			()	()
		소계			()	()	
	합계	본인				()	()
		특수관계인				()	()
		소계				()	()
임원	()	본인				()	()
		특수 관계인				()	()
		소계				()	()
	()	본인				()	()
		특수 관계인	해당 사항 없음			()	()
		소계			()	()	
	합계	본인				()	()
		특수관계인				()	()
		소계				()	()
총계	본인				()	()	
	특수관계인				()	()	
	계				()	()	

주1) 상호저축은행법 제2조 제6호에서 정하는 신용공여를 말함

주2) 주주의 경우 상호저축은행법 제2조 제11호에 의한 대주주인 경우에 한하여 작성대상으로 함.
 임원의 경우에는 ()에 선임년월과 직위(저축은행장, 사외이사 등)를 명시함. 신용공여가 없는 주
 주 및 임원의 경우에는 신용공여란에 '해당사항 없음'으로 명시함

주3) 상호저축은행법시행령 제30조 제2항에서 정하는 주주(또는 임원)의 특수관계인임

5.기타경영현황

(나) 기타 주요 거래내역

(1) 부동산 매매 현황¹⁾

제18기말 : 2023년 12월말
(단위: 백만원)

주주(또는 임원)명 ²⁾		주주(또는 임원) 및 특수관계인명 ³⁾		거래구분 (매수/매도)	계약일자	거래액	비고
주주		본인					해당 사항 없음
		특수관계인					
		소계					
		본인					
		특수관계인					
임원		본인					해당 사항 없음
		특수관계인					
		소계					
		본인					
		특수관계인					
총계	본인						
	특수관계인						
	계						

1) 당해 회계연도중(2022년 01월 01일부터 2022년 12월 31일까지) 주주(또는 임원) 및 특수관계인과 이루어진 부동산 매매 내역을 대상으로 작성함
주2~3) 양식 '가'의 해당 각주와 동일

(2) 부동산 임대차 현황¹⁾

제18기말 : 2023년 12월말
(단위 : 백만원)

주주(또는 임원)명 ²⁾		주주(또는 임원) 및 특수관계인명 ³⁾		거래구분 (임대/임차)	계약 체결일	계약 종료일	임대차 거래액		비고
							보증금	연간 임대 (임차)료	
주주		본인							해당 사항 없음
		특수관계인							
		소계							
		본인							
		특수관계인							
임원		본인							해당 사항 없음
		특수관계인							
		소계							
		본인							
		특수관계인							
총계	본인								
	특수관계인								
	계								

5.기타경영현황

(3) 물품공급 및 용역계약 등 현황¹⁾

제18기말 : 2023년 12월말
(단위 : 백만원)

주주(또는임원)명 ²⁾		주주(또는임원)및 특수관계인명 ³⁾		거래내용 ⁴⁾	거래일자	물품공급 (또는용역계약)액	비고
주주	J트러스트	본인					
		특수 관계인	J Sync 주식회사	전산비	2023.12.31	10	
		소계				10	
총계	본인						
	특수관계인				10		
	계				10		

주1) 당해 회계연도중(2022년 1월1일부터 2022년12월 31일까지) 주주(또는 임원) 및 특수관계인으로부터 물품을 공급받거나 용역을 제공받은 거래 등을 대상으로 작성함
주2~3) 양식 '가'의 해당 각주와 동일
주4) ○○물품공급, ○○용역계약 등으로 표시함

(4) 주식거래 현황¹⁾

제18기말(금기) : 2023년 12월말
제17기말(전년동기) : 2022년 12월말
(단위 : 백만원, 천주)

주주(또는 임원)명 ²⁾	주주(또는 임원) 및 특수관계인명 ³⁾	제17기말 (전년동기)		매 수		매 도		제18기말현재		비고
		B/S상 잔액	보유량	거래 금액	거래 수량	거래금 액	거래수 량	B/S상 잔액	보유량	
주주	본인									
	특수관계인									
	소계				해당 사항 없음					
	본인									
	특수관계인									
	소계									
임원	본인									
	특수관계인									
	소계				해당 사항 없음					
	본인									
	특수관계인									
	소계									
총계	본인									
	특수관계인									
	계									

38. 대주주 발행주식 취득현황

(단위 : 백만원)

주주구분 1)	대주주명	발행회사		전분기말 보유현황				취득내역					처분내역				분기말 보유현황								
		회사명	대주주와의 관계	주식수	지분율	취득금액(A)	시가	취득일자	취득주식수	취득목적	취득방법 ²⁾	1주당취득가액	취득금액(B)	처분일자	처분주식수(C)	처분방법 ²⁾	1주당처분가액(D)	1주당취득금액(E)	1주당장부가액(F)	처분손익{C*(D-F)}	주식수	지분율	취득금액(A+B-C*E)	시가	
	소계																								
	소계																								
	합계																								
	소계																								
	소계																								
	합계																								
총계																									

주1) 저축은행 최대주주, 주요주주 여부를 기재

(공시주기 : 분기)

주2) 장내거래, 장외 거래 등을 구분 기재

* 참고조문 : 상호저축은행법 제12조의2, 동법 시행령 제9조의4, 상호저축은행업 감독규정 제23조의3

39. 주식매수선택권부여내용

가. 주식매수선택권 부여, 행사현황

(단위: 주, 원)

부여 받은자	관 계	부여일	부여 방법	주식 의 종 류	변동수량			미행 사수 량	행사 기간	행사 가격	증가
					부여	행사	취소				
					해당 사항 없음						
합계											

나. 주식매수선택권 부여 조건

- (1) 행사가격
- (2) 행사수량
- (3) 기타

다. 연중 주식매수선택권, 부여, 행사 및 취소

- (1) 부여

(가) 주주총회 특별결의

부여일	직위	성명	주식 의 종 류	기 부여 주식 수	부여 주식 수	행사 기간	행사 가격	행사 조건	부여 시 현재 가치	발행 주식 총수	주총 부여 한도
					해당 사항 없음						

(나) 이사회 결의

부여일	직위	성명	주식 의 종 류	기 부여 주식 수	부여 주식 수	행사 기간	행사 가격	행사 조건	부여 시 현재 가치	발행 주식 총수	주총 부여 한도
					해당 사항 없음						

(2) 행사

부여일	직위	성명	주식 의 종류	기 부여 주식 수	부여 주식 수	행사 기간	행사 가격	행사 조건	부여 시 현재 가치	발행 주식 총수	주총 부여 한도
					해당 사항 없음						

(3) 취소

부여일	직위	성명	주식 의 종류	기 부여 주식 수	부여 주식 수	행사 기간	행사 가격	행사 조건	부여 시 현재 가치	발행 주식 총수	주총 부여 한도
					해당 사항 없음						

40. 상품 이용 시 유의사항

- (1) 저축은행거래는 실명에 의해야 합니다.
- (2) 대출신청에 대하여는 우리 저축은행의 소정의 심사절차를 거친 후에 대출여부가 결정됩니다.
- (3) 대출의 이용은 채무자 본인의 수입 등 상환능력을 고려하여 계획적으로 하여 주십시오.
- (4) 담보부 여신의 이용 시에는 담보가격이 하락하면 추가 담보제공을 요구할 수 있습니다.
- (5) 저축은행의 연체대출금 보유자, 저축은행에 손해를 끼친 자, 불건전한 대출이 있는 자는 대출을 취급(연장,대환포함)하지 않거나 제한하여 운용할 수 있습니다.

41. 수수료

(1) 수신관련수수료

구분	대상 항목	징수금액 (건당)	면제 대상
가. 제증명서 발급	예금잔액증명서 주식납입보관증 기타증명서, 확인서	2,000원 (추가발급시 :1,000원)	(1)국가기관, 지방자치단체, 국 공립기관, 정부투자기관, 교육 기관, 은행, 상호저축은행, 신 용협동조합, 새마을금고, 국제 기관, 외국기관, 특별법에 의하 여 설립된 법인, 공익법인, 조 세특례제한법에서 정한 공공법 인. 다만, 국제기관과 외국기관 은 공공기관 및 비영리단체에 한한다. (2) 당행 직원 (3) 당행의 자회사 및 관계회사. 다만, 직원은 제외한다.
나. 제사고신고 처리	제사고,변경 신고 및 재발행 (현금,보안카드 포함)	2,000원	
다. 현금카드 (체크카드포함)	분실 도난 및 훼손등의 재발급	카드 1매당 1,000원	
라. 보안카드	분실 도난 및 훼손등의 재발급	카드 1매당 1,000원	
마. OTP	신규 발급 또는 재발급	OTP 1개당 5,000원	

※ 현금·보안카드 재발급시 기존카드 반납의 경우 수수료 면제

(2) 여신관련수수료

구분	대상항목	징수시기	징수금액(건당)	면제대상
제증명서 발급수수료	- 부채잔액증명서 - 각종 거래상황확인서	증명서 발급시	부채잔액 증명서 5,000원 채권채무조회서 5,000원 금융거래 확인서 2,000원	주1) 참조
	- 공인회계사 감사용 부채 잔액증명 서 및 확인서		10,000원	
중도상환 수수료	- 대출금기한전 상환시	기한전 상환시	별도 정함	
보증서발급 수수료	- 보증서발급	발급시	별도 정함	- 연체대상
PF대출 수수료	-프로젝트 파이낸싱 심사 및 여신을 신청하는 경우 관련 수수료 수취	취급시	별도 정함	
기업한도거래 수수료	- 한도약정수수료 또는 약정한도미 사용수수료(중복수취 불가)	취급시 또는 별도로 정함	별도 정함	

※ 여신 상품, 담보, 신용도 등에 따라 취급수수료 및 연장수수료, 중도상환 수수료가
달리 적용될 수 있사오니, 취급 전 자세히 문의하시기 바랍니다.

주1)

- (1) 국가기관, 지방자치단체, 국공립기관, 정부투자기관, 교육기관, 은행, 상호저축은행,
신용협동조합, 국제기관, 외국기관, 특별법에 의하여 설립된 법인, 공익법인, 조세특례제한법에서
정한 공공법인. 다만, 국제기관과 외국기관은 공공기관 및 비영리단체에 한한다.
- (2) 당행 직원
- (3) 당행 자회사 및 관계회사. 다만, 직원은 제외한다

5.기타경영현황

(3) 내국환업무부분수수료

① 타행 환수수료(타저축은행 포함)

구 분		100만원 이하	1,000만원 이하	5,000만원 미만	5,000만원 이상	
송금 수수료	창구거래 (자행면제)	1,000원	1,500원	2,000원	2,500원	
CD업무 수수료	계좌이체	500원	1,000원			
	현금출금	자행	타행	NICE	한네트	청호컴넷
	영업시간내	무료	600원	900원	1,000원	600원
	영업시간후	500원	900원	1,100원	1,200원	800원
전자금융 (저축은행간 면제)	인터넷뱅킹		텔레뱅킹			
	면제		400원			

※ 1회 창구거래 송금한도 : 1억원, 1억원 초과당 2,500원씩 추가징구

※ 1회 CD이체한도 : 1,000만원 이하(1일 이용가능 회수 : 15회)

※ 1회 현금인출한도 : 70만원(1일 이용가능 회수 : 10회)

② 기타수수료

수수료 항목	금 액	비 고
지로장표수납 수수료	금융결제원에서 정한 금액	200원
자동계좌이체 수수료	금융결제원에서 정한 금액	40원
CMS 업무수수료	금융결제원에서 정한 금액	출금이체 140원 입금이체 100원 오류 20원
납부자 자동이체 수수료	건당 500원	
대량지급 이체수수료	이용기관과 계약한 금액	
옥외자동화기기 이용수수료	별도계약한 금액	각 업체별 수수료 다름

③ 개인신용 정보 이용 및 제공 사실 조회 수수료

채널	수수료	비고
인터넷 조회	무료	
우편 통보	우편 발송 1회 기준 3,000원 단 객장에 내방하여 발급한 건은 무료	- 등기 발송 비용 - 고객 수수료 입금시 발송

42. 주요용어설명

(1) BIS기준 자기자본비율(위험가중자산 대비 자기자본비율)

저축은행 재무구조의 건전성을 나타내는 비율로 BIS(국제결제은행) 바젤은행감독위원회의 ‘자기자본 측정과 기준에 관한 국제적 합의’에 따른 개념으로, 금융회사의 리스크 증대에 대처하기 위한 자기자본비율 규제에 관한 국제적 통일기준을 의미합니다. 대체로 BIS기준 자기자본비율이 높을수록 재무 건전성이 우량하다는 것을 의미합니다.

상호저축은행업 감독규정상 준수 비율은 7%이상(자산총액 1조원이상인 저축은행은 8%)입니다.

$$\bullet \text{ 자기자본비율} = \text{자기자본} / \text{위험가중자산} \times 100$$

(2) 업무이익(총당금적립전이익)

업무이익(총당금적립전이익)은 총수익에서 제경비 등을 차감한 이익으로서 저축은행의 영업수익력을 나타내는 지표로서 아래와 같이 산출합니다.

$$\bullet \text{ 업무이익(총당금적립전이익)} = \text{당기순이익} + \text{법인세비용} - \text{제총당금환입액} + \text{제총당금전입액(대손상각비, 지급보증총당금전입액, 퇴직급여, 기타총당금전입액)}$$

(3) 유동성 비율

단기조달자금에 대한 단기자금운용을 표시(상호저축은행의 지급능력)하는 지표로 그 비율이 높을수록 유동성이 좋다는 것을 의미합니다.

$$\bullet \text{ 유동성비율} = (\text{유동성자산} / \text{유동성부채}) \times 100$$

- **유동성자산**: 현금, 만기가 3개월 이내에 도래하는 예치금, 정상분류 대출채권 중에서 3개월이내 만기 도래액(콜론 포함), 잔존만기 3개월 이내의 유가증권[시장성 있는 유가증권(유가증권·코스닥상장 유가증권)은 시가평가 후 포함]의 합계액. 단, 요주의 이하 분류대상 자산은 제외
- **유동성부채**: 잔존만기 3개월 이내의 예수금, 잔존만기 3개월 이내의 차입금(경영정상화장기차입금 제외), 잔존만기 3개월 이내의 사채, 콜머니, 만기 없는 예수금 직전 1년간 평잔의 30%의 합계액

(4) 유형자산 비율

저축은행이 업무에 사용하기 위하여 취득한 토지 및 건물 등 취득액과 자기자본과의 비율을 나타내는 지표로서 아래와 같이 산출합니다.

$$\bullet \text{ 유형자산비율} = (\text{유형자산} / \text{자기자본}) \times 100$$

- ※ 유형자산 : 업무용토지·건물, 건설중인자산, 임차보증금 등과 비업무용자산 합계액에서 임대보증금 및 업무용건물 등의 감가상각누계액을 제외한 금액
- ※ 자기자본 : 재무상태표상 자본총계

(5) 예대금리차

예대금리차는 대출금 수익율에서 예수금 비용을 차감한 것으로 상호저축은행의 대출금의 건전성과 저코스트의 자금조달 능력을 표시하여 상호저축은행의 이익창출능력을 나타내는 지표로서 사용됩니다

◦ 예대금리차 = 대출금 평균이자율 - 예수금 평균이자율

※ 대출금 평균이자율 = 대출금이자 / 대출금평잔 × 100

※ 예수금 평균이자율 = (예수금이자 + 표지어음이자) / (예수금평잔 + 표지어음평잔) × 100

(6) 부실여신

부실여신은 저축은행의 총여신 중 회수의문과 추정손실을 합한 것으로 총 여신 대비 그 비율이 낮을수록 저축은행의 자산 건전성이 양호함을 나타냅니다

◦ 총여신 = 대출금 + 여신성가지급금

※ 회수의문 : 총여신액 중 손실발생이 예상되나 현재 그 손실액을 확정할 수 없는 담보부족여신

※ 추정손실 : 총여신액 중 회수불능이 확실하여 손비처리가 불가피한 담보부족 여신

(7) 예대율

예대율(단순) : 대출금을 예수금으로 나눈 비율 또는 예금잔액에 대한 대출금잔액의 비율

예대율(공시) : 대출금(분기평잔)을 예수금(분기평잔)으로 나눈 비율 또는
예금잔액(분기평잔)에 대한 대출금잔액(분기평잔)의 비율

◦ 예대율 = ((일반대출x1.0)-햇살론-사잇돌2대출)/예금 등 x 100

(8) 고정이하분류여신

고정이하분류여신은 저축은행의 총여신 중 고정, 회수의문과 추정손실을 합한 것으로 총여신 대비 그 비율이 낮을수록 저축은행의 자산 건전성이 양호함을 나타냅니다.

※ 고정 : 총여신액중 금융거래내용과 신용상태 및 경영내용이 불량한 거래처에 대한 총여신 중 회수예상가액 해당 여신

(9) 기타 용어

단기매매증권

주로 단기기간내의 매매차익을 목적으로 취득한 유가증권으로서 매매가 적극적이고 빈번하게 이루어지는 것을 말합니다.

매도가능증권

만기까지 보유할 의사는 있으나 유동성 부족 시 또는 이자율, 다른 투자대안의 수익률, 자금조달 구조의 변동이 있는 경우 만기이전에 중도매각 할 수 있는 유가증권을 말합니다.

(예: 단기매매증권이 시장성을 상실한 경우, 단기매매증권이나 만기보유증권으로 분류하지 아니하는 유가증권 등)

만기보유증권

만기까지 보유할 적극적인 의도를 가지고 취득한 유가증권을 말합니다.

신용리스크

거래상대방의 채무불이행이나 신용도의 저하로 인하여 발생할 수 있는 손실을 입게 될 위험을 말합니다.

시장리스크

금리, 환율, 주가 등 시장요인의 변화에 따른 금융기관 대상포지션의 위험을 말합니다.

적기시정조치

금융위원회는 “금융산업의구조개선에 관한법률”에 따라 금융기관의 재무상태가 일정 기준에 미달하거나 거액의 금융사고 또는 부실채권의 발생으로 금융기관의 재무상태가 일정기준에 미달하게 될 것이 명백 하다고 판단되면 금융기관의 부실화를 예방하고 건전한 경영을 유도하기 위해 필요한 조치(경영개선권고, 요구, 명령)를 이행하도록 요구하는 것을 말합니다.

6.재무제표

재무제표 항목내용은 별책의 '감사보고서'를 참조하시기 바랍니다.
(※ '연결감사보고서'에 당사는 해당사항이 없습니다.)

1. 영업개황

제18기말(금기) : 2023년 12월말
제17기말(전기) : 2022년 12월말
(단위 : 억원, 개, 명)

*회계기준:일반기업회계기준

구 분	제18기말 (금기) (A)	제17기말 (전기) (B)	증 감(A-B)
총자산	20,319	21,732	(1,413)
총수신	17,782	19,186	(1,404)
총여신	17,099	17,418	(319)
납입자본	999	999	0
자기자본	1,854	1,905	(51)
점포수	3	3	0
상장여부	비상장	비상장	
임직원수	207	208	(1)
거래자수	68,627	61,210	7,417

2. 재무현황

제18기말(금기) : 2023년 12월말
 제17기말(전기) : 2022년 12월말
 (단위 : 억원, %, %p)

*회계기준:일반기업회계기준

구분		제18기말(금기) (A)		제17기말(전기) (B)		증감 (A-B)
			구성비		구성비	
자산	현금및예치금	1,052	5.18	3,530	16.24	(2,478)
	유가증권	969	4.77	955	4.39	14
	대출채권	16,250	79.97	16,673	76.72	(423)
	유형자산	8	0.04	8	0.04	0
	기타자산	2,040	10.04	566	2.61	1,474
자산총계		20,319	100.00	21,732	100.00	(1,413)
부채	예수부채	17,782	87.51	19,186	88.28	(1,404)
	차입부채	0	0.00	0	0.00	0
	기타부채	683	3.36	641	2.95	42
	부채총계	18,465	90.87	19,827	91.23	(1,362)
자본	자본금	999	4.92	999	4.60	0
	자본잉여금	0	0.00	0	0.00	0
	자본조정	0	0.00	0	0.00	0
	기타포괄손익누계액	32	0.16	3	0.01	29
	이익잉여금	823	4.05	903	4.16	(80)
	자본총계	1,854	9.13	1,905	8.77	(51)
부채 및 자본총계		20,319	100.00	21,732	100.00	(1,413)

3. 손익현황

제18기(금기) : 2023년01월01일부터 2023년12월31일까지
 제17기(전기) : 2022년01월01일부터 2022년12월31일까지
 (단위 : 억원)

*회계기준:일반기업회계기준

구분	제18기(금기) (A)	제17기(전기) (B)	증감(A-B)
I. 수익합계	1,841	1,704	137
1.이자수익	1,661	1,495	166
2.유가증권관련수익	4	0	4
3.대출채권관련수익	92	70	22
4.수수료수익	55	64	(9)
5.배당금수익	26	73	(47)
6.기타수익	3	2	1
II. 비용합계(-)	1,921	1,501	420
1.이자비용	865	472	393
2.유가증권관련비용	11	7	4
3.대출채권관련손실	690	573	117
4.수수료비용	30	29	1
5.판매비와 관리비	253	259	(6)
6.기타비용	101	95	6
7.법인세비용	(29)	66	(95)
III. 당기순이익(또는당기순손실)	(80)	203	(283)

4. 기타

제18기말(금기) : 2023년 12월말
 제17기말(전기) : 2022년 12월말
 (단위 : 억원, %, %p)

구 분	제18기말 (금기)(A)	제17기말 (전기)(B)	증 감(A-B)
고정이하여신비율	6.59	4.96	1.63
위험가중자산에 대한자기자본비율 (BIS기준 자기자본비율) *법규상 요구되는 비율은 (8%) 이상임	11.39	11.21	0.18
유동성비율	125.58	142.06	(16.48)
예대율	89.74	92.11	(2.37)
총자산이익율	(0.38)	0.94	(1.32)
자기자본이익율	(4.30)	11.01	(15.31)
소액신용대출 금액*	28	16	12
소액신용대출연체비율*	3.21	5.63	(2.42)

(주1) 전기 자기자본이익율은 자기자본평잔 조정으로 제17기 경영공시보고서상 자기자본이익율과 상이함.
 (주2) 소액신용대출잔액이 10억원이하인 저축은행은 “소액신용대출 취급현황”을 공시하지 아니할 수 있음.

◆BIS기준자기자본비율(위험가중자산대비자기자본비율):BIS(국제결제은행) 바젤은행감독위원회의 ‘자기자본 측정과 기준에 관한 국제적 합의’에 따른 개념으로, 금융회사의 리스크 증대에 대처하기 위한 자기자본비율 규제에 관한 국제적 통일기준을 의미합니다. 대체로 BIS기준 자기자본비율이 높을수록 재무건전성이 우량하다는 것을 의미합니다.

◆ 고정이하분류여신 : 상호저축은행의 총여신중 고정, 회수의문과 추정손실을 합한 것으로 총여신 대비 그 비율이 낮을수록 상호저축은행의 자산 건전성이 양호함을 나타냅니다

감사합니다